



Relatório e Contas **2022**

Ficha Técnica

JUVEgOlfe – ASSOCIAÇÃO DE GOLFE
PAIS & FILHOS
Relatório & Contas 2022

Coordenação:

Vasco Pinto Nunes

Revisão do Texto:

Bruno Alves Neto, Armando de Carvalho Nunes

Design:

Vasco Pinto Nunes

Produção:

Juvegolfe

Impressão:

BIZ Group

Impresso em papel

8 exemplares

Lisboa, outubro 2023

ÍNDICE

Ficha Técnica.....	2
ÍNDICE.....	3
Introdução.....	5
Mensagem da Direção.....	6
Organização Interna.....	8
2022 em resumo.....	9
Relatório de Gestão.....	10
Notas à Gestão.....	11
Enquadramento.....	11
Rendimentos.....	11
Gastos.....	13
Fatos Relevantes do Exercício.....	14
Resultados Obtidos.....	14
Fatos Relevantes Ocorridos Após O Termo Do Exercício.....	15
Situação junto da Administração Fiscal E Segurança Social.....	15
Proposta De Aplicação De Resultados.....	15
Demonstrações Financeiras.....	17
Balanço a 31.12.2022.....	18
Demonstração de Resultado por Natureza.....	19
Declarações Fiscais.....	21
Declaração das Finanças.....	22
Declaração da Segurança Social.....	23
Parecer Conselho Fiscal.....	24
Informações Institucionais.....	27
Composição dos Órgãos Sociais.....	28
Informações Úteis.....	29



The background features a large white triangle pointing downwards, set against a dark green background. A smaller, lighter green triangle is positioned to the left of the white triangle. The text is located in the bottom-left corner of the white triangle.

Introdução

Relatório & Contas 2022

Mensagem da Direção

Introdução

Mensagem

Da Direção

Um Clube de Golfe como a Juvegolfe tem o objetivo de proporcionar a prática da modalidade às camadas mais jovens, apoiando-as e dando-lhes a formação necessária para um futuro profissional, para além da componente associativa a elaborar em cada ano onde se reflita a competição entre sócios. Assim o compromisso da Direção, de forma pro-bono e solidária, sempre foi de elaborar um calendário competitivo e tornar a Academia de Formação num polo de referência a nível regional

A Direção, em conformidade com as disposições legais e estatutárias, vem apresentar o seguinte Relatório de Gestão, pelo qual transmite aos Sócios e a todos aqueles que possuem relações institucionais com o Clube, os aspetos mais relevantes e relacionados com a atividade desenvolvida no exercício de 2022.

O ativo da Juvegolfe atingiu, no exercício de 2022, um valor de 37.401,23€, diminuindo 4% face ao valor final de 2021. Este é constituído, essencialmente, pelo Contrato de Título da Juvegolfe e nos depósitos à ordem existentes no Banco Santander e Banco BCP.

O custo total com as atividades do Clube atingiu os 16.647,770€, um valor 38% inferior ao registado no ano anterior (27.006,07€) e explica-se pelas seguintes parcelas:

- O custo com a FPG – Federação Portuguesa de Golfe onde se consta a quota anual do Clube no valor de 1.300,00€ e o pagamento das quotas anuais dos Sócios do Clube no valor de 5.192,10€.
- O custo com o Treinador no valor de 3.270,00€.
- O custo com as várias competições organizadas num valor de 2.437,88€.

Os restantes custos foram maioritariamente para a gestão mensal do Clube.

Não podemos ainda deixar de referir que a pandemia da COVID-19 e o encerramento da nossa Academia fizeram com que as receitas diminuíssem drasticamente, nomeadamente pela saída de muitos sócios (37 sócios), provocando assim uma sobrecarga dos custos dos serviços normais à gestão diária. Este aumento tem obrigado a uma gestão mais controlada e rigorosa dos gastos financeiros do nosso Clube.

Apesar desta gestão, o aumento das variáveis já mencionadas tem dado menos margem para que o Clube possa apoiar financeiramente os seus jogadores e a realizar outros Projetos de âmbito associativo. A angariação de patrocinadores e o reinvestimento na Academia será no futuro uma mais-valia para voltar a ter os rendimentos dos anos pré-covid e assim voltar a ter as contas equilibradas.

Palmela, 13 de outubro de 2023

Armando de Carvalho Nunes

Albino Mendes Timóteo

Bruno Alves Neto

Vasco Pinto Nunes

Joaquim Corista Nunes

Organização Interna

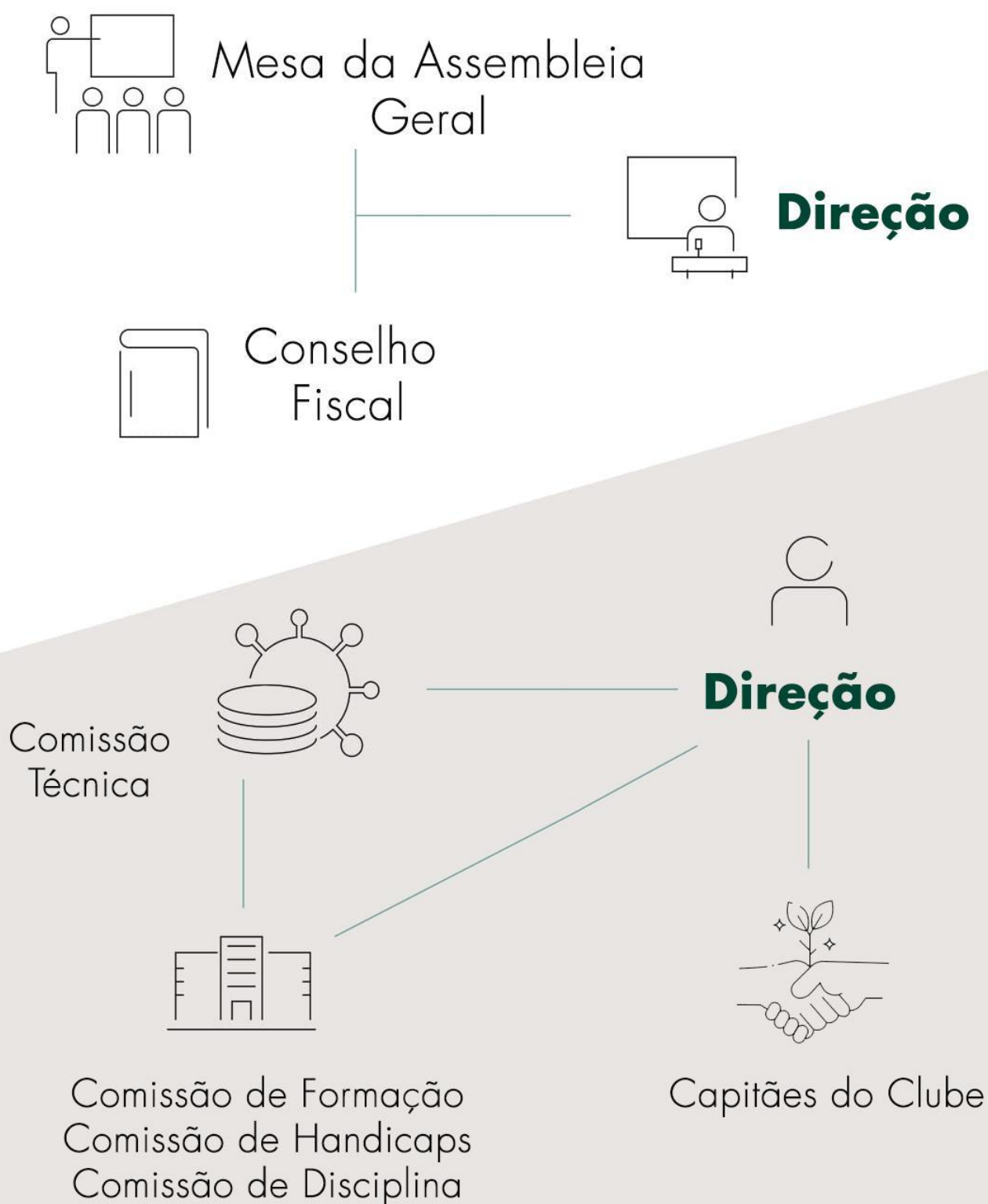

2022

em resumo



Atividades desportivas e associativas

8 Torneios TGT em conjunto com Santander e Banco de Portugal

Participação no Campeonato Nacional de Clubes

Manutenção do Match-Play

Feitas 2 Seasons Cup com 4 torneios cada Season

Representação Sénior em Campeonatos

Participação no Out of Bounds

Assembleia Geral Eletiva 23-25

Reabertura da Academia de Formação em junho com um novo treinador

Assembleia Geral de Contas



Atividades da Direção

Reuniões Direção

3 Novos Associados

Defesa dos Contratos assinados com o Montado

Reuniões com o TGT

Participação nas reuniões da FPG

Procura Patrocinadores para o Clube

The background features a large white triangle pointing downwards, set against a dark green background. A smaller, lighter green triangle is partially visible on the left side, overlapping the white triangle.

Relatório de Gestão

Relatório & Contas 2022

Notas à Gestão

Enquadramento

O Clube Juvegolfe – Associação de Golfe Pais & Filhos, é uma associação sem fins lucrativos, constituída em 2005 por tempo indeterminado.

O Clube tem por objetivos a promoção da prática do jogo de golfe, nomeadamente na sua componente juvenil e familiar, e a realização de atividades culturais e recreativas junto dos seus associados.

Constitui ainda objeto do Clube, proporcionar aos jovens condições de aprendizagem, técnicas e financeiras, para o desenvolvimento de competências superiores na prática do jogo do Golfe, bem como alcançar notoriedade desportiva e competitiva através do patrocínio de equipas participantes nas competições de Golfe.

Rendimentos

O valor total dos rendimentos obtidos no exercício de 2022 foi de 12.311,58€, ficando 44,81% abaixo do valor de 2021. Os principais rendimentos obtidos no exercício detiveram as seguintes origens:

Vendas e Serviços Prestados	12.311,58 €
Outros Rendimentos	0 €

A rubrica de *Venda e Serviços Prestados* refere-se essencialmente às quotizações anuais do clube e às mensalidades da Academia que reabriu em julho, tendo existido as seguintes variações nos últimos anos:

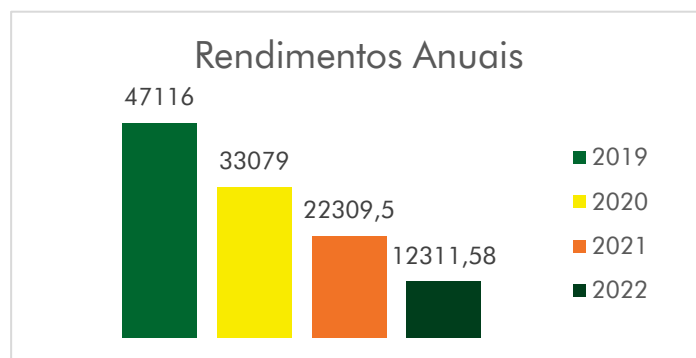

Da análise dos últimos quatro anos podemos verificar que entre 2020 e 2021 houve uma ligeira manutenção do número de sócios, mas em 2022 houve uma diminuição de 38% devido a um maior rigor no pagamento de quotas com a realização de um levantamento dos sócios com pagamentos em atraso de anos anteriores, sendo que a maior parte informou o Clube da sua desistência de qualidade de associado, o que explica assim esta diferença.

Assim no fecho de 2022 o valor de quotas foi de 8.868,98€, 38% abaixo do valor homologado de 2021, devido à saída de sócios conforme explicado anteriormente.

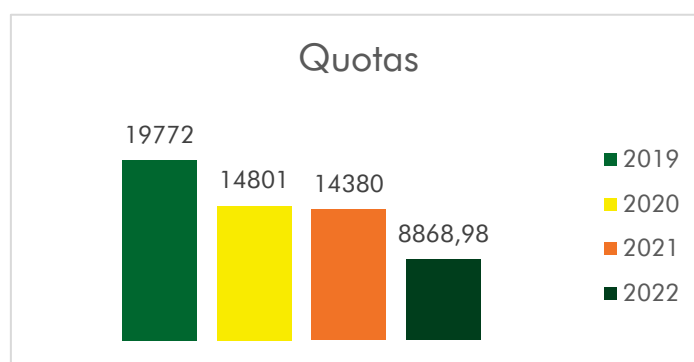

Já ao que concerne à Academia de Formação do Clube, o exercício de 2022 marca a reabertura das atividades escolares no Montado, tendo o valor das mensalidades chegado aos 2.932,22€, 69% abaixo dos valores pré-pandemia.

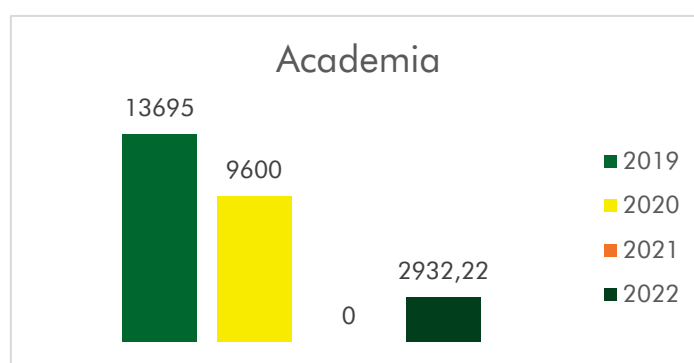

Em conclusão, o exercício em apreciação pautou-se pelo decréscimo verificado do número de sócios ativos (-9%), totalizando 77 sócios no final de 2022 e pela reabertura da Academia de Formação que após dois anos de suspensão, onde em 2020 tínhamos 64 alunos, conseguimos em 2022 já ter de volta 14 alunos, que corresponde a um decréscimo de 78% face a 2020.

Gastos

Os principais gastos incorridos no período de 2022 totalizaram 16.653,27€ e foram essencialmente relacionados com:

Fornecimentos & Serviços	16.647,77 €
Outros Gastos	5,50 €

Sendo que o exercício se pautou por uma diminuição de 38% nos gastos do Clube, apesar que o passivo corrente a elementos da direção situa-se nos 125.362,84€.

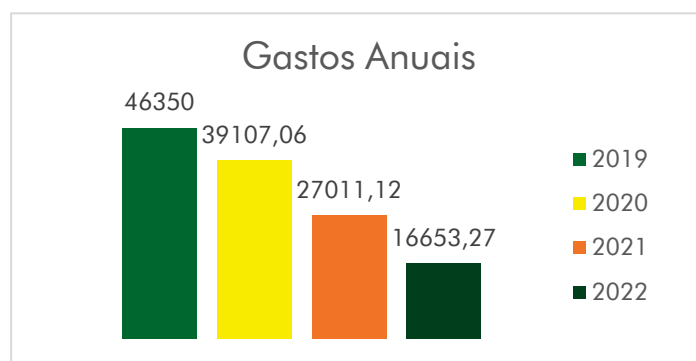

Em termos dos maiores custos para este exercício temos a Federação Portuguesa de Golfe (45%) onde em 2022 para além de pagar as quotas dos sócios jogadores e da quota anual do Clube, tivemos de devolver um apoio recebido em 2021 para a nossa Academia que esteve encerrada. A seguir o maior custo foi do novo treinador contratado (20%), seguindo-se dos custos da Competição (15%).

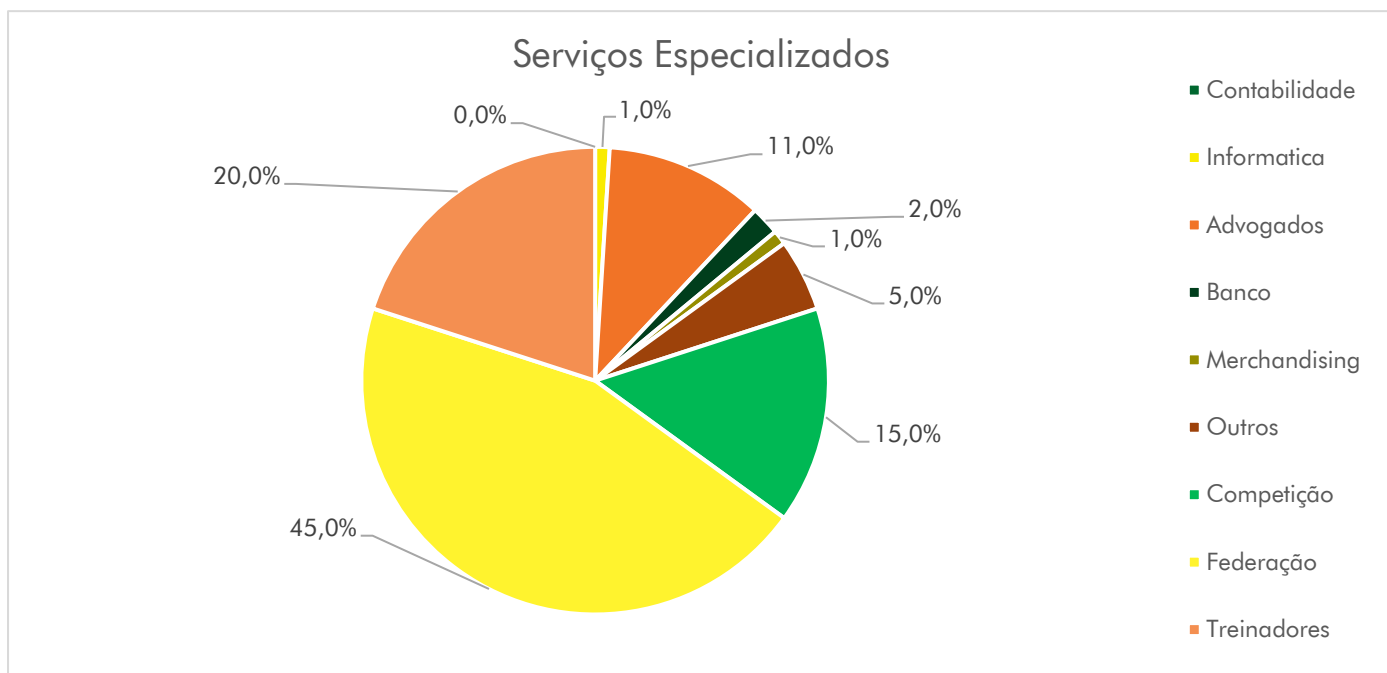

Fatos Relevantes do Exercício

Após a denúncia dos Contratos de Aluguer assinados com a Luso M Turismo S.A. por parte da Palmela Summer S.A., o Clube, após ter sido decidido pelos Tribunais que os Contratos eram válidos, tentou procurar reabrir a sua Academia contratando um novo treinador. Desta reabertura durante os primeiros meses de funcionamento tivemos uma média de quatorze alunos todos os domingos. Apesar desta reabertura, ainda não se voltou a obter os rendimentos que o Clube vinha tendo nos anos anteriores à pandemia da COVID-19.

Outra situação que mereceu um olhar mais atento do Clube foram os aumentos de custos com a Competição, sobretudo nos green-fees devido numa primeira fase aos impactos resultantes da pandemia e numa segunda fase do início de uma guerra na Europa que fez aumentar os custos e a inflação.

Resultados Obtidos

Apresentam-se de seguida os dados dos últimos exercícios, com indicação das disponibilidades financeiras da associação.

	2022	2021	2020	2019
Receitas				
	12.311,58 €	22.309,50 €	33.079,00 €	47.116,00 €
Despesas				
	16.653,27 €	27.011,12 €	39.107,06 €	46.350,00 €
Resultado Exercício				
Total	- 4.341,69€	-4.701,62 €	- 6.028,06 €	766,00 €
Disponibilidades Financeiras				
Depósitos	282,66 €	1.918,98 €	6.996,60 €	560,53 €

O resultado Líquido apurado no exercício de 2022 foi de -4.341,69€ (quatro mil trezentos e quarenta e um euros e sessenta e nove cêntimos) negativos.

Fatos Relevantes Ocorridos Após O Termo Do Exercício

Não ocorreram acontecimentos subsequentes que impliquem quaisquer ajustamentos ou divulgação nas contas do exercício.

Situação junto da Administração Fiscal E Segurança Social

O Clube não tem quaisquer dividas junto da Administração fiscal e da Segurança Social, conforme certidões anexas.

Proposta De Aplicação De Resultados

A Direção propõe que o resultado líquido do exercício 2022 no valor de -4.341,69€ (quatro mil trezentos e quarenta e um euros e sessenta e nove cêntimos) negativos seja dada a seguinte aplicação:

- -4.341,69€ (quatro mil trezentos e quarenta e um euros e sessenta e nove cêntimos) negativos para a rubrica de Resultados Transitados.

Montado, 31 de julho de 2023

A Direção,

Armando de Carvalho Nunes

Albino Mendes Timóteo

Vasco Pinto Nunes

Bruno Alves Neto

Joaquim Corista Nunes





Demonstrações Financeiras

Relatório & Contas 2022

BALANÇO

PERÍODO FINDO EM 31 DE DEZEMBRO DE 2022

UNIDADE MONETÁRIA (EURO)

RUBRICAS	DATAS	
	31/dez/22	31/dez/21
ATIVO		
Ativo não corrente		
Activos intangíveis	36.900,00	36.900,00
	36.900,00	36.900,00
Ativo Corrente		
Outros activos correntes	218,57	218,57
Caixa e depósitos bancários	282,66	1.918,98
	501,23	2.137,55
Total do activo	37.401,23	39.037,55
FUNDOS PATRIMONIAIS E PASSIVO		
Fundos patrimoniais		
Resultados transitados	-83.619,92	-78.918,30
	-83.619,92	-78.918,30
Resultado líquido do período	-4.341,69	-4.701,62
Total do fundo de capital	-87.961,61	-83.619,92
Passivo		
Passivo não corrente		
	0,00	0,00
Passivo corrente		
Fornecedores	0,00	0,00
Outros passivos correntes	125.362,84	122.657,47
	125.362,84	122.657,47
Total do passivo	125.362,84	122.657,47
Total dos fundos patrimoniais e do passivo	37.401,23	39.037,55

DEMONSTRAÇÃO DOS RESULTADOS POR NATUREZAS

PERÍODO FINDO EM 31 DE DEZEMBRO DE 2022

UNIDADE MONETÁRIA (EURO)

RENDIMENTOS E GASTOS	PERÍODOS	
	2022	2021
Vendas e serviços prestados	12.311,58	21.187,50
Fornecimentos e serviços externos	-16.647,77	-27.006,07
Outros rendimentos	0,00	1.122,00
Outros gastos	-5,50	-5,05
Resultado antes de depreciações, gastos de financiamentos e impostos	-4.341,69	-4.701,62
Gastos/reversões de depreciação e de amortização	0,00	0,00
Resultado operacional (antes de gastos de financiamento e impostos)	-4.341,69	-4.701,62
Juros e rendimentos similares obtidos	0,00	0,00
Juros e gastos similares suportados	0,00	0,00
Resultado antes de impostos	-4.341,69	-4.701,62
Imposto sobre o rendimento do período	0,00	0,00
Resultado líquido do período	-4.341,69	-4.701,62



Declarações Fiscais

Demonstrações Financeiras

CERTIDÃO

Maria Odete Monteiro Pereira, Chefe de Finanças, a exercer funções no Serviço de Finanças de PALMELA.

CERTIFICA, face aos elementos disponíveis no sistema informático da Autoridade Tributária e Aduaneira (AT), que o(a) contribuinte abaixo indicado(a) tem a sua situação tributária regularizada, nos termos do artigo 177º-A e/ou nºs 5 e 12 do artigo 169º, ambos do Código de Procedimento e de Processo Tributário (CPPT).

A presente certidão é válida por três meses e não constitui documento de quitação, nos termos dos nºs 4 e 6 do artigo 24º CPPT, respetivamente.

Por ser verdade e por ter sido solicitada, emite-se a presente certidão 31 de Julho de 2023.

IDENTIFICAÇÃO

NOME: CLUBE JUVEGOLFE ASSOCIAÇÃO DE GOLFE PAIS & FILHOS

NIF: 507536541

Elementos para validação

Nº Contribuinte: 507536541

Cód. Validação: ZTUPXRUOZSER

O Chefe de Finanças,



(Maria Odete Monteiro Pereira)

DECLARAÇÃO

Nome da entidade contribuinte CLUBE JUVEGOLFE,
ASSOCIAÇÃO DE GOLFE PAIS & FILHOS

Firma/Denominação CLUBE JUVEGOLFE,
ASSOCIAÇÃO DE GOLFE PAIS & FILHOS

N.º de Identificação de Segurança Social 20020094389

N.º de Identificação Fiscal 507536541

N.º da Declaração 033250410ASCD23

Data de emissão 2023-07-31

CLUBE JUVEGOLFE, ASSOCIAÇÃO DE GOLFE PAIS & FILHOS
HERDADE DO GOLF DO MONTADO LT 75
ALGERUZ
2950-051 PALMELA

Declaramos, que a entidade acima identificada tem a situação contributiva regularizada perante a Segurança Social.

Artigo 208.º do Código dos Regimes Contributivos, aprovado pela Lei n.º 110/2019, de 16 de setembro na sua versão atualizada

Esta declaração não constitui comprovativo de pagamento de contribuições, nem de outros valores e diz respeito à situação contributiva apurada até à data de emissão, não prejudicando o posterior apuramento de dívidas.

N.ºs 1 e 3 do artigo 82.º do Decreto Regulamentar n.º 1-A/2011, de 3 de janeiro, na sua versão atualizada

A declaração é válida pelo prazo de **4 meses**, contado a partir da data de emissão.

Artigo 84.º do Decreto Regulamentar n.º 1-A/2011, de 3 de janeiro, na sua versão atualizada

A Diretora de Segurança Social

Luísa Ferreira Malhó

Elementos para verificação da autenticidade da declaração:

Número de Identificação - 20020094389

Código de Verificação - 4EJRJKBE4DY7FVP

Para verificar a autenticidade desta declaração aceda à Segurança Social Direta, no menu "CONTA CORRENTE-SITUAÇÃO CONTRIBUTIVA" e introduza o Número de Identificação e o Código de Verificação acima indicados.

Verifique se o documento obtido corresponde a esta declaração.



Parecer do Conselho Fiscal

Relatório & Contas 2022



CLUBE JUVEgOlfe - ASSOCIAÇÃO DE GOLFE PAIS E FILHOS

Exercício de 2022

Parecer do Conselho Fiscal

À Assembleia Geral:

Nos termos dos Estatutos e do Regulamento Interno, vem o Conselho Fiscal apresentar o seu Relatório e Parecer sobre as Demonstrações Financeiras da JuveGolfe – Associação de Golfe Pais e Filhos (JuveGolfe), as quais compreendem o Balanço em 31 de dezembro de 2022 que evidencia um total 37.401,23 euros de Ativo e um Passivo de 125.362,84 euros, onde consta como caixa e depósitos o valor de 282,66 euros. Já a Demonstração dos Resultados evidencia um Resultado Líquido negativo de 4.341,69 euros.

O Conselho Fiscal acompanhou com a periodicidade e a extensão que considerou adequada, a evolução da atividade da “JuveGolfe”, a regularidade dos seus registos contabilísticos cuja emissão é da responsabilidade da Direção, tendo recebido desta parte todas as informações e esclarecimentos solicitados, colaboração que merece o nosso reconhecimento e muito agradecemos.

Face ao exposto, o Conselho Fiscal propõe aos Exmos. Associados o seguinte:

- Que sejam aprovadas as Contas referentes ao exercício findo em 31 de dezembro de 2022.

Palmela, 27 de outubro de 2023

O Conselho Fiscal:

Carlos Carvalho Guimarães – Presidente

Nuno Fonseca Pinto - Vogal

Rui Paulo de Sousa Pereira – Vogal



The background features a large white triangle pointing downwards, set against a dark green background. A smaller, lighter green triangle is partially visible on the left side, overlapping the white triangle.

Informações Institucionais

Relatório & Contas 2022

Composição dos Órgãos Sociais e Respetivas Comissões

Para o atual mandato foram eleitos os seguintes associados:

Órgãos Sociais

Mesa da Assembleia Geral

Maria João Guimarães, Presidente

Maria Inês Pinto Nunes, Secretária

Direção

Armando de Carvalho Nunes, Presidente

Albino Mendes Timóteo, Vice-Presidente

Bruno Alves Neto, Secretário

Vasco Pinto Nunes, Tesoureiro

Joaquim Corista Nunes, Vogal

Conselho Fiscal

Carlos Carvalho Guimarães, Presidente

Nuno Fonseca Pinto, 1º Vogal

Rui Sousa Pereira, 2º Vogal

Capitães do Clube

Rui Sousa Pereira, Capitão do Clube,

Albino Mendes Timóteo, Capitão Sénior

TBA, Capitão Júnior

Da proposta eleita resultou a constituição de várias Comissões Técnicas para acompanhar o normal funcionamento do Clube, tendo sido as nomeações efetuadas em sede de reunião de direção do dia 20 de maio de 2022 e enviado uma circular para todos os sócios do Clube, conforme o Regulamento interno aprovado.

O mandato dos atuais eleitos terminará em maio de 2025.

Informações Úteis

Comissões

Comissão Técnica

Albino Mendes Timóteo, Presidente
José Ferreira da Cunha, 1º Vogal
Rui Sousa Pereira, 2º Vogal

Comissão Handicaps

Carlos Silva Neto, Presidente
Bruno Alves Neto, 1º Vogal
Vasco Pinto Nunes, 2º Vogal

Comissão para Formação

Armando de Carvalho Nunes, Presidente
Joaquim Corista Nunes, 1º Vogal
José Ferreira da Cunha, 2º Vogal

Comissão de Disciplina

Jorge Simões Raposo, Presidente
Joaquim Lopes Simas, 1º Vogal
Maria Inês Pinto Nunes, 2º Vogal

Edifício Sede

Rua dos Plátanos Lote 75 – Golf do Montado, 2950-810, Palmela, Portugal.

Tel. +351 21 359 18 00 (custo chamada para rede fixa nacional)

Tel. +351 91 783 70 87 (custo chamada para rede móvel nacional)

geral@juvegolfe.pt | juvegolfe@gmail.com

JUVEgOlfe – ASSOCIAÇÃO DE GOLFE PAIS & FILHOS

Matriculada na CRC Palmela sob o nº único de matrícula e pessoa coletiva 507 536 541 em 15.12.2005

Associação Sem Fins Lucrativos – CAE 93192 Outras Atividades Desportivas



tesoureiro@juvegolfe.pt